



Otomed Asistencia Medica Ltda.

NIT. 900.006.669-9

ESTADO DE SITUACIÓN FINANCIERA

ESTADOS FINANCIEROS INDIVIDUALES

A Diciembre 31 de 2025 comparativo Diciembre 31 de 2024

Cifras expresadas en pesos colombianos

ACTIVO	NOTAS	DICIEMBRE 31 2.025	DICIEMBRE 31 2.024	VARIACIÓN	%
EFFECTIVO Y EQUIVALENTE AL EFFECTIVO	1	434.880.791	147.745.189	287.135.602	194%
Caja		283.210.420	5.181.850	278.028.570	5365%
Bancos		92.961.643	142.435.093	-49.473.450	-35%
Cuentas de Ahorro		58.708.728	128.245	58.580.483	45679%
INVERSIONES CORRIENTES	2				
DEUDORES COMERCIALES Y OTRAS CUENTAS POR COBRAR		1.587.617.457	1.541.578.715	46.038.742	3%
Deudores Clientes	3	1.402.763.026	1.188.381.656	214.381.370	18%
Cartera por Servicios de Salud		1.518.361.186	1.091.271.852	427.089.334	39%
Cartera de Difícil cobro		1.563.811.612	1.598.431.331	-34.619.719	100%
Deterioro cartera		-1.679.409.772	-1.501.321.527	-178.088.245	12%
Otras Cuentas por Cobrar	4	183.525.951	353.197.058	-169.671.107	-48%
Vinculados económicos		135.711	135.711	0	0%
Préstamos socios		0	206.818.949	-206.818.949	0%
Anticipos de Impuestos y contribuciones		176.515.935	128.095.257	48.420.677	38%
Cuentas por cobrar a trabajadores		3.000.000	0	0	100%
Deudores varios		3.874.305	18.147.141	-14.272.836	-79%
ACTIVOS NO FINANCIEROS	4	1.328.480	0	1.328.480	100%
Anticipos y Avances		1.328.480	0	1.328.480	100%
TOTAL ACTIVO CORRIENTE		2.022.498.248	1.689.323.903	333.174.344	20%
INVERSIONES	5	2.690.000	2.690.000	-0	0%
Acciones Clinica Metropolitana S.A.		2.690.000	2.690.000	0	0%
PROPIEDADES PLANTA Y EQUIPO	6	1.692.377.135	1.449.126.830	243.250.305	17%
Terrenos		4.526.745	4.526.745	0	100%
Construcciones y Edificaciones - Consultorios		1.590.369.280	1.590.369.280	0	0%
Maquinaria y Equipo		76.786.507	76.786.507	0	0%
Equipo de oficina		114.982.410	114.982.410	0	0%
Equipo de Computación y Comunicación		118.618.317	118.618.317	0	0%
Flota y Equipo de Transporte		299.900.000	0	-299.900.000	100%
Depreciación Acumulada		-512.806.124	-456.156.429	-56.649.695	12%
ACTIVO POR IMPUESTO DIFERIDO	7	31.403.095	6.298.199	0	0%
Impuesto diferido DB		31.403.095	6.298.199	0	0%
TOTAL ACTIVO NO CORRIENTE		1.726.470.230	1.458.115.029	268.355.201	18%
TOTAL ACTIVO		3.748.968.479	3.147.438.934	601.529.545	19%

M. ISIDRO RODRIGUEZ PINZON
 Representantel Legal

PATRICIA SANABRIA SANTANA
 Contador Público T.P. 329592-T



Otomed Asistencia Medica Ltda.

NIT. 900.006.669-9

ESTADO DE SITUACIÓN FINANCIERA
ESTADOS FINANCIEROS INDIVIDUALES

A Diciembre 31 de 2025 comparativo Diciembre 31 de 2024
Cifras expresadas en pesos colombianos

PASIVO	NOTAS	DICIEMBRE 31 2025	DICIEMBRE 31 2024	VARIACIÓN	%
PASIVOS FINANCIEROS	8	187.259.268	1.116.628	186.142.640	16670,1%
Obligaciones Financieras Corto Plazo		187.259.268	1.116.628	186.142.640	16670,1%
ACREEDORES COMERCIALES Y OTRAS CUENTAS POR PAGAR		188.364.577	415.499.320	(227.134.743)	-54,7%
PROVEEDORES	8	166.166.596	396.371.277	(230.204.681)	-58,1%
CUENTAS POR PAGAR		22.197.980	19.128.043	3.069.938	16,0%
Costos y Gastos por Pagar		1.264.080	0	1.264.080	100,0%
Retención en la Fuente		12.554.000	15.002.643	(2.448.643)	-16,3%
Retenciones y Aportes de Nomina		8.379.900	2.436.300	5.943.600	244,0%
Acreedores varios por pagar		0	1.689.099	(1.689.099)	-100,0%
Reintegros por pagar		0	0	0	100,0%
PARTICULARES		9.900.000	0	9.900.000	100,0%
Cuentas por Pagar a Particulares	8	9.900.000	0	9.900.000	100,0%
IMPUESTOS CORRIENTES POR PAGAR	9	145.073.417	100.069.859	45.003.558	45,0%
De Renta y Complementarios		145.073.417	100.069.859	45.003.558	45,0%
BENEFICIOS A EMPLEADOS POR PAGAR	10	33.374.436	7.131.056	26.243.380	368,0%
Cesantías		21.879.555	4.346.623	17.532.932	403,4%
Vacaciones		9.125.300	2.393.949	6.731.351	281,2%
Intereses Sobre Cesantías		2.369.580	390.483	1.979.097	506,8%
Primas legales		0	0	0	100,0%
Sueldos Causados por Pagar		0	0	0	100,0%
Vacaciones por pagar		0	0	0	100,0%
OTROS PASIVOS NO FINANCIEROS	11	681.441.369	346.969.085	334.472.284	96,4%
Anticipos y Avances recibidos		681.441.369	346.969.085	334.472.284	96,4%
TOTAL PASIVO CORRIENTE		1.245.413.067	870.785.949	374.627.118	43%
PASIVOS FINANCIEROS					
Obligaciones Financieras		0	0	0	100,0%
PASIVO POR IMPUESTO DIFERIDO	12	37.146.201	36.425.893	720.308	2,0%
Impuesto diferido CR		37.146.201	36.425.893	720.308	2,0%
TOTAL PASIVO LARGO PLAZO		37.146.201	36.425.893	720.308	2%
TOTAL PASIVO		1.282.559.268	907.211.842	375.347.426	41%
CAPITAL SOCIAL		150.000.000	150.000.000	0	0,0%
Aportes suscritos y pagados		150.000.000	150.000.000	0	0,0%
SUPERAVIT DE CAPITAL		750.000.000	750.000.000	0	0,0%
Prima en Colocación de Aportes		750.000.000	750.000.000	0	0,0%
RESERVAS		75.000.000	75.000.000	0	0,0%
Reservas Legal		75.000.000	75.000.000	0	0,0%
Reservas Obligatorias		0	0	0	0,0%
Reservas Estatutarias		0	0	0	0,0%
GANANCIAS ACUMULADAS					
RESULTADO DEL EJERCICIO		1.491.409.211	1.265.227.093	226.182.118	17,9%
Utilidad del Ejercicio		226.182.117	134.019.194	92.162.923	68,8%
Utilidad del Ejercicio Anterior		1.244.198.544	1.110.179.349	134.019.195	12,1%
Utilidad del Ejercicio adopción NIIF transición año 2016		15.947.127	15.947.127	0	0,0%
Utilidad del Ejercicio adopción NIIF en ESFA		5.081.422	5.081.422	0	0,0%
TOTAL PATRIMONIO	13	2.466.409.211	2.240.227.093	226.182.118	10%
TOTAL PASIVO Y PATRIMONIO		3.748.968.479	3.147.438.934	601.529.545	19%

Md. ISIDRO RODRÍGUEZ PINZON
Representante Legal

PATRICIA SANABRIA SANTANA
Contador Público T.P. 329592-T



Otomed Asistencia Medica Ltda.

NIT. 900.006.669-9

ESTADO DE RESULTADO INTEGRAL
ESTADOS FINANCIEROS INDIVIDUALES

A Diciembre 31 de 2025 comparativo Diciembre 31 de 2024

Cifras expresadas en pesos Colombianos

	NOTAS	ENERO 1 A DICIEMBRE 31 DE 2025	ENERO 1 A DICIEMBRE 31 DE 2024	VARIACIÓN	%
INGRESOS	14	3.847.450.858	1.756.715.294	2.090.735.564	119%
Venta de servicios sociales y de salud		4.038.544.592	1.937.007.963	2.101.536.629	108%
Devoluciones y descuentos		(191.093.734)	(180.292.669)	-10.801.065	6%
COSTOS DE VENTAS	15	1.914.420.202	555.608.559	1.358.811.643	245%
Costos Operacionales		1.914.420.202	555.608.559	1.358.811.643	245%
Otros costos de ventas		0	0	0	
UTILIDAD BRUTA		1.933.030.655	1.201.106.735	731.923.921	61%
GASTOS GENERALES	16	1.617.219.331	871.471.616	745.747.716	86%
Departamentos administrativos		1.617.219.331	871.471.616	745.747.716	86%
Gastos de distribucion y ventas					
UTILIDAD OPERACIONAL		315.811.324	329.635.119	-13.823.795	-4%
Gastos Financieros	17	19.126.950	7.395.926	11.731.024	159%
Otros Egresos	18		201.548.909	0	0%
Otros Ingresos No Operacionales	19	86.224.500	113.398.769	-27.174.268	-24%
UTILIDAD ANTES DE IMPUESTOS		382.908.874	234.089.053	148.819.821	64%
Impuesto de Renta	20	150.428.558	100.069.859	50.358.699	50%
Gasto por Impuesto Diferido	20	6.298.199		6.298.199	100%
UTILIDAD NETA		226.182.117	134.019.194	92.162.923	69%

Md. ISIDRO RODRIGUEZ PINZON
Representante Legal

PATRICIA SANABRIA SANTANA
Contador Público T.P. 329592-T



Otomed Asistencia Medica Ltda.

NIT. 900.006.669-9

ESTADO DE CAMBIOS EN EL PATRIMONIO
ESTADOS FINANCIEROS INDIVIDUALES

A Diciembre 31 de 2025 comparativo Diciembre 31 de 2024

Cifras expresadas en pesos colombianos

	Saldo a Diciembre 31 2022	Utilidad del Ejercicio 2023	Dividendos Pagados 2023	Utilidad NIIF Adopción	Saldo a Diciembre 31 2023	Utilidad del Ejercicio 2024	Dividendos Pagados 2024	Utilidad NIIF Adopción	Saldo a Diciembre 31 2024	Utilidad del Ejercicio 2025	Dividendos Pagados 2025	Utilidad NIIF Adopción	Saldo a Diciembre 31 2025
Aportes comunes	\$ 150.000.000	0	0	0	150.000.000	0	0	0	150.000.000	0	0	0	150.000.000
Superavit de capital	\$ 750.000.000	0	0	0	750.000.000	0	0	0	750.000.000	0	0	0	750.000.000
Reservas	\$ 443.019.888	0	-368.019.888	0	75.000.000	0	-0	0	75.000.000	0	0	0	75.000.000
Revalorización del Patrimonio	\$ 0	0	0	0	0	0	0	0	0	0	0	0	0
Resultado del Ejercicio	\$ 1.442.675.286	134.019.194	-350.000.000	0	1.226.694.480	226.182.117	0	0	1.265.227.093	226.182.117	0	0	1.491.409.210
TOTALES	\$ 2.785.695.174	134.019.194	-718.019.888	0	2.201.694.480	226.182.117	-0	0	2.240.227.093	226.182.117	0	0	2.466.409.210

Md. ISÍDRO RODRIGUEZ PINZON
Representante Legal

PATRICIA SANABRIA SANTANA
Contador Público T.P. 329592-T

Otomed Asistencia Medica Ltda.



NIT. 900.006.669-9

ESTADO DE FLUJOS DE EFECTIVO
ESTADOS FINANCIEROS INDIVIDUALES

A Diciembre 31 de 2025 comparativo Diciembre 31 de 2024

Cifras expresadas en pesos colombianos

FLUJO DE EFECTIVO EN ACTIVIDADES DE OPERACIÓN	Dic 31 de 2025	Dic 31 de 2024
Utilidad neta del ejercicio	\$ 226.182.117	\$ 134.019.194
Partidas que no afectan el efectivo:		
Depreciación Activo Fijo	\$ 56.649.695	\$ 75.270.882
Provisión Impuestos	\$ 0	\$ 0
Provisiones diversas	\$ 0	\$ 0
Anticipo de renta	\$ 0	\$ 0
Efectivo generado en operación	\$ 282.831.812	\$ 209.290.076
Cambios en el patrimonio		
Distribución de dividendos	\$ 0	\$ 0
Cambios por adopción NIIF	\$ 0	\$ 0
Cambios en activos y pasivos operacionales		
Aumento/Disminución de Proveedores por pagar	\$ 186.142.640	\$ 1.075.638
Aumento/Disminución de Proveedores por pagar	\$ -230.204.681	\$ 251.007.769
Aumento/Disminución de cuentas por pagar	\$ 3.069.938	\$ -33.786.864
Aumento/Disminución de cuentas por pagar a particulares	\$ 9.900.000	\$ -166.420.619
Incremento/Disminución Impuestos por pagar	\$ 45.003.558	\$ 67.830.878
Aumento/Disminución obligaciones laborales x pagar	\$ 26.243.380	\$ 2.741.079
Aumento/Disminución impuesto dif CR	\$ 720.310	\$ -20.723.237
Aumento/Disminución otros pasivos por pagar	\$ 334.472.284	\$ 208.468.129
Incremento/Disminución de las inversiones	\$ 0	\$ 165.857.945
Incremento/Disminución cuentas por cobrar	\$ -46.038.746	\$ -853.931.547
Aumento/Disminución de diferidos corrientes	\$ -25.104.896	\$ -6.298.199
Flujo de efectivo neto en actividades de operación	\$ 304.203.786	\$ -384.179.028
	\$ 587.035.598	\$ -174.888.953
FLUJO DE EFECTIVO EN ACTIVIDADES DE INVERSION		
Incremento en Activo Fijo neto	\$ -299.900.000	\$ 309.512.500
Flujo de efectivo neto en actividades de Inversión	\$ -299.900.000	\$ 309.512.500
	\$ 287.135.598	\$ 134.623.547
FLUJO DE EFECTIVO EN ACTIVIDADES DE FINANCIACION		
	\$ 0	\$ 0
	\$ 0	\$ 0
TOTAL AUMENTO O DISMINUCION DEL EFECTIVO	\$ 287.135.602	\$ 134.623.552
DISPONIBLE AL INICIO DEL PERIODO	\$ 147.745.189	\$ 13.121.637
DISPONIBLE AL FINAL DEL PERIODO	\$ 434.880.791	\$ 147.745.189

ver opinión adjunta

Md. ISIDRO RODRIGUEZ PINZON
Representante Legal

PATRICIA SANABRIA SANTANA
Contador Público T.P. 329592-T

OTOMED ASISTENCIA MÉDICA LTDA.

**REVELACIONES Y POLITICAS CONTABLES DE LOS ESTADOS FINANCIEROS A 31 DE
DICIEMBRE DE 2025**

1. INFORMACION GENERAL DE LA ENTIDAD REPORTANTE

La Sociedad OTOMED ASISTENCIA MÉDICA LTDA. Fue establecida de acuerdo con las leyes colombianas el 20 de enero de 2.005 y tiene por objeto social la prestación de servicios médicos, diagnósticos y terapéuticos especializados y la comercialización de insumos destinados a la prestación de servicios de salud humana.

Su domicilio principal se encuentra en el municipio de Piedecuesta (Santander).

El término de duración de la sociedad según cámara de comercio es el 20 de enero de 2035.

Misión

Somos reconocidos en Colombia como una IPS líder en prestación de servicios integrales en el área de salud especializada en procedimientos diagnósticos y terapéuticos de Otorrinolaringología con énfasis en alta complejidad, ejecutados por otorrinolaringólogos y especialistas en Otología, Laringología, Rinología, Cirugía de base de cráneo. Nuestros servicios se caracterizan por la atención humanizada y segura que genera confianza para nuestros usuarios y sus familias.

Visión

En el 2028 Otomed será reconocida como una IPS acreditada, líder por la prestación de servicios innovadores, humanizados y seguros en Otorrinolaringología y las especialidades de Laringología, Rinología y Otología, contando con capacidad tecnológica y científica que permita generar soluciones a las patologías de alta complejidad que presenta la población de todo el país.

Descripción de la empresa

La Sociedad OTOMED ASISTENCIA MÉDICA LTDA. Tiene por objeto social la prestación de servicios médicos, diagnósticos y terapéuticos especializados y la comercialización de insumos destinados a la prestación de servicios de salud humana.

Su especialidad es la OTORRINOLARINGOLOGIA

Organigrama de la empresa



ESTRUCTURA ORGANIZACIONAL

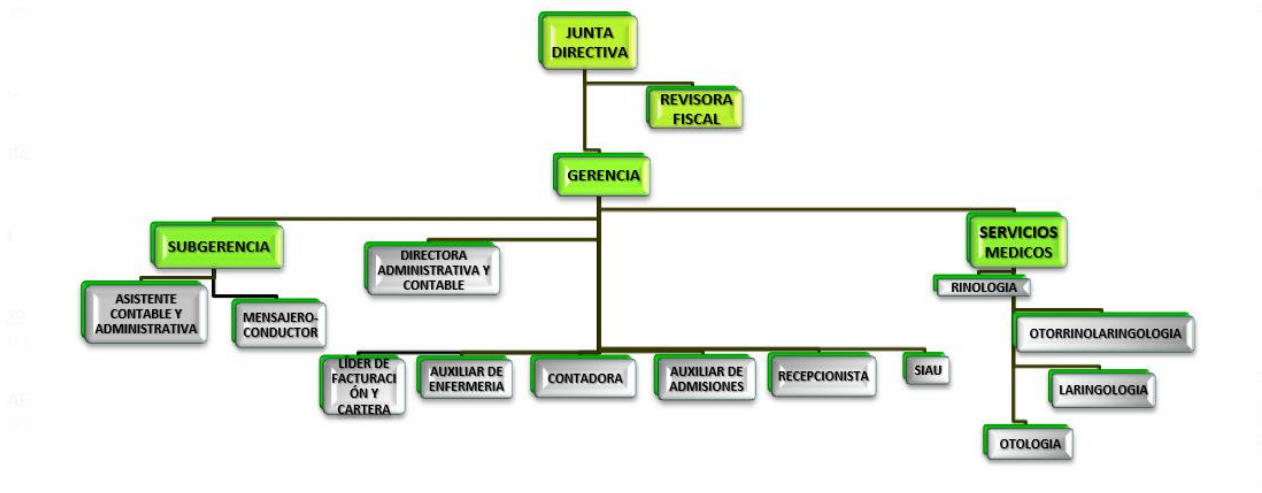

2. MANUAL DE POLITICAS CONTABLES

De acuerdo con la normatividad relacionada con NIIF para Pymes para la empresa **OTOMED ASISTENCIA MEDICA LTDA.**

MARCO JURÍDICO IMPLEMENTACIÓN NIIF PYMES EN COLOMBIA

El 13 de julio de 2009, se expidió la Ley 1314, por la cual se regulan los principios y normas de contabilidad e información financiera y de aseguramiento de la información en Colombia, se señalan las autoridades competentes, el procedimiento para su expedición y se determinan las entidades responsables de vigilar su cumplimiento. La acción del Estado se dirigirá hacia la convergencia de tales normas de contabilidad, de información financiera y de aseguramiento de la información, con estándares internacionales de aceptación mundial. De acuerdo con esta Ley, el CTCP es la autoridad colombiana de normalización técnica de las normas contables de información financiera y de aseguramiento de la información.

ASPECTOS TÉCNICOS DE LAS POLÍTICAS CONTABLES

La Sección 10 de la NIIF para las PYMES - POLÍTICAS CONTABLES, ESTIMACIONES Y ERRORES tiene como alcance dar una orientación sobre la selección y aplicación de políticas contables que deben usarse en la preparación de los estados financieros en las entidades.

Si la NIIF para las PYMES no considera transacciones o sucesos específicos, la administración de una entidad tomará la iniciativa a su juicio para desarrollar y aplicar una política contable que proporcione relevancia a la información financiera y a las decisiones económicas de los diferentes usuarios, de igual manera debe ser fiable, para que los estados financieros reflejen la esencia económica de las transacciones; además de estar libre de sesgos, manifestar prudencia y reflejar información completa.

Cuando las empresas no encuentren una guía específica en la NIIF para Pymes, los lineamientos a considerar para elaborar políticas contables podrán ser las determinadas en las NIIF Completas que traten situaciones similares y relacionadas.

Las empresas deberán poseer y aplicar políticas contables de manera uniforme para todas las transacciones, sucesos y condiciones, excepto que la NIIF para las PYMES requiera o permita establecer categorías de partidas, para las cuales podría ser apropiado aplicar diferentes políticas, en caso que la normativa lo permita se deberá seleccionar la más adecuada.

POLÍTICAS CONTABLES

La Norma Internacional de Información Financiera para las Pequeñas y Medianas Entidades Pyme – Sección 10.2 define: “Son políticas contables los principios, bases, convenciones, reglas y procedimientos específicos adoptados por una entidad al preparar y presentar estados financieros”.

NATURALEZA DE LAS POLÍTICAS CONTABLES

Las políticas contables proceden de las estrategias posibles a aplicar por la gerencia, es por ello que su naturaleza proviene de los diferentes objetivos a largo plazo, es así como su elaboración basada en NIIF para PYMES proporcionará información contable comprensible a cualquier tipo de usuario.

CARACTERÍSTICAS DE LAS POLÍTICAS CONTABLES

Las políticas contables deben cumplir con las características cualitativas de la información financiera que establece la Sección 2: “Conceptos y Principios Generales”, las cuales son los atributos que proporcionan la utilidad a la información contenida en los estados financieros, que son las siguientes:

- a) *Comprensibilidad*
- b) *Relevancia*

- c) *Materialidad o importancia relativa*
- d) *Fiabilidad*
- e) *La esencia sobre la forma*
- f) *Prudencia*
- g) *Integridad*
- h) *Comparabilidad*
- i) *Oportunidad*
- j) *Equilibrio entre costo y beneficio*

OBJETIVOS DE LAS POLÍTICAS CONTABLES

Las políticas contables persiguen muchos objetivos en la entidad, pero entre los principales se pueden mencionar los siguientes:

- a) *Garantizar el cumplimiento de los lineamientos adoptados a fin de suministrar información contable relevante para la toma de decisiones económicas de los usuarios.*
- b) *Establecer una base técnica para la aplicación de los criterios contables.*
- c) *Promover la uniformidad de la información contable.*
- d) *Garantizar la congruencia de los criterios contables y los objetivos financieros con la finalidad de suministrar información fiable necesaria para la toma de decisiones.*

INTRODUCCIÓN

*La empresa **OTOMED ASISTENCIA MEDICA LTDA.**, debe presentar las características cualitativas en la información de los estados financieros, para una adecuada toma de decisiones por parte de los usuarios; para lograrlo es importante contar con el presente manual que servirá de guía en el proceso de registro, medición y presentación de las transacciones, para la buena elaboración de los estados financieros.*

Las políticas contables descritas en el presente manual han sido preparadas por la gerencia de la entidad, así mismo procederá a comunicar al departamento de contabilidad, la existencia y aplicación de dichas políticas.

i. Objetivo del manual

El objetivo del presente manual es prescribir el tratamiento contable de cada una de las cuentas de importancia relativa que integran los estados financieros; así como la estructura de estos, garantizando el cumplimiento con los requerimientos establecidos por la Normas Internacionales de Información Financiera – NIIF (IFRS siglas en inglés).

ii. Alcance del Manual

El presente manual define:

- a) *Las políticas contables relacionadas con la preparación y presentación de la estructura principal de los estados financieros; así como las divulgaciones (revelaciones) adicionales requeridas para su adecuada presentación;*
- b) *Las políticas contables aplicables en los casos de:*
 - i) *Reconocimiento y medición de una partida contable; e*
 - ii) *Información a revelar sobre las partidas de importancia relativa.*
- c) *Las políticas contables relacionadas con divulgaciones (revelaciones) adicionales sobre aspectos cualitativos de la información financiera.*
- d) *Los procedimientos contables a seguir para atender el cumplimiento de cada una de las políticas contables adoptadas.*

iii. Políticas contables generales

La empresa OTOMED ASISTENCIA MEDICA LTDA., para contar con lineamientos y estándares que faciliten el procesamiento de la información contable recopilada en un período dado, y procesar la información para elaborar los estados financieros de los sucesos económicos, utilizará cualquiera de las siguientes políticas contables generales.

ADOPCIÓN DE LA NORMATIVA CONTABLE APLICABLE

OTOMED ASISTENCIA MEDICA LTDA., para preparar y elaborar los estados financieros adoptó como marco de referencia la Norma Internacional de Información Financiera para las Pequeñas y Medianas Entidades Pyme a partir de enero de 2016.

La gerencia es la principal responsable, en velar que dichos estados financieros estén preparados y presentados con los requerimientos que establece la NIIF para las PYMES.

SUPUESTOS CONTABLES

Para elaborar sus estados financieros, los estructura bajo los siguientes supuestos contables:

- *Base de acumulación (o devengo)*

Reconocerá los efectos de las transacciones y demás sucesos cuando ocurren (y no cuando se recibe o paga dinero u otro equivalente al efectivo); así mismo, se registrarán en los libros contables y se informará sobre ellos en los estados de los períodos con los cuales se relacionan.

- *Negocio en marcha*

La entidad preparará sus estados financieros sobre la base que está en funcionamiento, y continuará sus actividades de operación dentro del futuro previsible. Si existiese la necesidad de liquidar o cortar de forma importante la escala de las operaciones de la empresa, dichos estados deberán prepararse sobre una base diferente y, si así fuera, se revelará información sobre la base utilizada en ellos.

BASES DE MEDICIÓN

La entidad para determinar los importes monetarios cuando se reconocen los elementos de los estados financieros, deberá medirlos de acuerdo a las siguientes bases:

- **Costo histórico**

*Para los activos de **OTOMED ASISTENCIA MEDICA LTDA.**, el costo histórico será el importe de efectivo o equivalentes al efectivo pagado, o el valor razonable de la contrapartida entregada para adquirir el activo en el momento de la adquisición. Para los pasivos de la entidad, el costo histórico se registrará el valor del producto recibido a cambio de incurrir en la deuda o, por las cantidades de efectivo y otras partidas equivalentes que se espera pagar para satisfacer la correspondiente deuda, en el curso normal de la operación.*

- **Valor razonable**

Reconocerá el valor razonable como el importe por el cual puede ser intercambiado un activo, o cancelado un pasivo, entre un comprador y un vendedor interesado y debidamente informado, que realizan una transacción en condiciones de independencia mutua.

CARACTERÍSTICAS CUALITATIVAS

Al elaborar sus estados financieros aplicará las características cualitativas a la información financiera, para que así esta pueda adecuarse a las necesidades comunes de los diferentes usuarios, con el fin de propiciar el cumplimiento de los objetivos de la entidad y garantizar la eficacia en la utilización de dicha información.

MONEDA FUNCIONAL

La entidad expresará en los encabezados de los estados financieros la utilización de la moneda funcional, la cual es el COP (Peso Colombiano).

BASES PARA LA ELABORACIÓN DE LOS ESTADOS FINANCIEROS

La entidad prepara los estados financieros utilizando como marco de referencia, las Normas de Internacionales de Información Financiera (NIIF); adoptadas por el Consejo de Normas Internacionales

de Contabilidad (IASB por sus siglas en inglés), y por el Consejo Técnico de la Contaduría Pública de Colombia, en vigencia a la fecha del cierre del ejercicio contable.

ESTADOS FINANCIEROS

La empresa deberá generar un conjunto completo de estados financieros, que comprenderá: estado de situación financiera; estado de resultados Integral; un estado de cambios en el patrimonio neto; un estado de flujos de efectivo; y el estado de notas a los Estados Financieros que incluyen las correspondientes políticas contables y las demás revelaciones explicativas. Los estados financieros serán preparados con base a las Normas Internacionales de Información Financiera (NIIF Plenas o NIIF para las Pymes).

Procedimientos:

Los estados financieros deben ser objeto de identificación clara, y en su caso, perfectamente distinguidos de cualquier otra información. Serán preparados de forma anual, en armonía con el período contable;

Cada clase de partidas similares, que posean la suficiente importancia relativa, deberán ser presentadas por separado en los estados financieros;

Las notas a los estados financieros se presentarán de una forma sistemática. Estas comprenderán aspectos relativos tanto a los antecedentes de la sociedad; la conformidad con la normativa internacional; y las políticas contables relacionadas con los componentes significativos que integran los estados financieros; así como un adecuado sistema de referencia cruzada para permitir su identificación;

La responsabilidad de la preparación de los estados financieros corresponde a la Administración de la entidad.

La entidad presentará sus activos y pasivos clasificándolos en el estado de situación financiera como "corrientes" y "no corrientes".

Procedimientos:

Se clasificarán como activos corrientes, cuando:

- a) Se espera realizar o se pretenda vender o consumir, en el transcurso del ciclo normal de la operación de la entidad;
- b) Se mantenga fundamentalmente con fines de negociación;
- c) Se espera realizar dentro del período de doce meses posteriores a la fecha del balance; o
- d) Se trate de efectivo u otro medio equivalente al efectivo (**tal como se define en la NIC 7 o Sección 7 NIIF para Pymes**), cuya utilización no esté restringida, para ser intercambiado o usado para cancelar un pasivo, al menos dentro de los nueve meses siguientes a la fecha del balance.

Todos los demás activos deben clasificarse como no corrientes.

Se clasificarán como pasivos corrientes cuando:

- a) Se espere liquidar o cancelar en el ciclo normal de la operación de la entidad;*
- b) Se mantenga fundamentalmente para negociación;*
- c) Deba liquidarse o cancelarse dentro del periodo de doce meses desde la fecha del balance, o*
- d) La entidad no tenga un derecho incondicional para aplazar la cancelación del pasivo durante, al menos, los nueve meses siguientes a la fecha del balance.*

Todos los demás pasivos deben clasificarse como no corrientes.

El estado de flujos de efectivo debe informar acerca de los flujos de efectivo generados durante el período, clasificándolos por actividades de operación, de inversión y de financiamiento; para informar sobre los flujos de efectivo de las actividades de operación, se utilizará el Método Indirecto.

Procedimientos:

Se presentarán por separado las principales fuentes de entradas de efectivo y las salidas o pagos en términos brutos;

La determinación de los flujos de efectivo en términos brutos por actividades de operación se efectuará ajustando la utilidad, así como otras partidas en el estado de resultados por:

- i) los cambios ocurridos durante el período en los inventarios y en las partidas por cobrar y por pagar derivadas de las actividades de operación;*
- ii) otras partidas que no afectaron el efectivo; y*
- iii) otras partidas cuyos efectos monetarios se consideran flujos de efectivo de inversión o financiación.*

Los flujos de efectivo correspondientes a pagos de intereses, se presentarán por separado dentro del estado de flujos de efectivo, clasificándose como salidas de efectivo por actividades de Financiamiento. (O utilizar la alternativa de presentarlos como actividades de operación).

Los flujos de transacciones en moneda extranjera deben convertirse, a la moneda de curso legal utilizada por la entidad para presentar sus estados financieros, aplicando a la partida en moneda extranjera la tasa de cambio entre ambas monedas vigente a la fecha en que se produjo cada flujo en cuestión.

a. ACTIVO

Comprende las políticas contables de:

Efectivo y Equivalente al Efectivo son inversiones a corto plazo de gran liquidez que se mantienen para cumplir con los compromisos de pago a corto plazo más que para propósitos de inversión u otros. Por tanto, una inversión cumplirá las condiciones de equivalente al efectivo solo cuando tenga vencimiento próximo, por ejemplo, de tres meses o menos desde la fecha de adquisición.

Por lo tanto, se reclasifica cualquier cuenta contabilizada en la cuenta N°12 al efectivo y equivalentes al efectivo si cumple con la definición antes mencionada, el impacto se dará principalmente a la hora de calcular la ratio de Liquidez. Aunque en el balance presentado esto no se pone en práctica es bueno tenerlo en cuenta para futuras contabilizaciones.

b. INSTRUMENTOS FINANCIEROS

Los instrumentos financieros de la entidad son registrados inicialmente al costo y consisten en efectivo, equivalentes en efectivo, cuentas por cobrar, cuentas por pagar, y deuda a corto plazo. Al 31 de diciembre, estos instrumentos financieros son registrados a su costo (otras bases o métodos de medición tales como valor razonable, valor presente, costo amortizado), debido a la naturaleza de los mismos.

Procedimientos:

Las **Cuentas por Cobrar** se contabilizarán según Sección 11 Instrumentos Financieros esta trata del reconocimiento, baja en cuentas, medición e información a revelar de los **instrumentos financieros (activos financieros y pasivos financieros)**.

Se considera Instrumento Financiero para esta entidad como un contrato que da lugar a un activo financiero de una entidad y a un pasivo financiero o a un instrumento de patrimonio de otra.

Se establece un modelo de costo amortizado para todos los instrumentos financieros básicos (con interés DTF al 31 de diciembre de cada año, establecido por Banco de la Republica) excepto para las inversiones en acciones preferentes no convertibles y acciones preferentes sin opción de venta y en acciones ordinarias sin opción de venta que cotizan en bolsa o cuyo valor razonable se puede medir de otra forma con fiabilidad.

Son Instrumentos Financieros para esta Entidad:

- Depósitos a la vista y depósitos a plazo fijo cuando la entidad es el depositante.
- Obligaciones negociables y facturas comerciales mantenidas.
- Cuentas, pagarés y préstamos por cobrar y por pagar.
- Inversiones en acciones preferentes no convertibles y en acciones preferentes y ordinarias sin opción de venta.

c. PAGADOS ANTICIPADOS

- *Se medirán los pagos anticipados al costo amortizado menos el deterioro de valor. (Sec. 2, p.2.47)*
- *Cuando se consuman los bienes, se devengan los servicios o se obtengan los beneficios del pago hecho por anticipado se liquidarán contra el gasto respectivo.*
- *Cuando la empresa determine que estos bienes o derechos han perdido su utilidad, el importe no aplicado deberá cargarse a los resultados del período.*
- *En los estados financieros se revelará: La determinación de los importes en libros en la fecha sobre la que se informa, los importes significativos incluidos en los resultados por intereses pagados, y los importes de los desembolsos reconocidos durante el período.*

d. INVENTARIOS

*Los inventarios que se lleguen a registrar en **OTOMED ASISTENCIA MEDICA LTDA.**, serán contabilizados y valorizados como Insumos, por lo tanto, su valoración será reconocida al menor valor entre el costo de adquisición y el precio de venta. En adopción por primera vez no existen ajustes, al no existir Saldos en nuestros EEFF ni físicamente, ya que en su totalidad son consumidos dentro del periodo.*

e. PROPIEDADES, PLANTA Y EQUIPO

Se registran al costo y se presentan netos, esto es una vez disminuidos en su depreciación acumulada y deterioro acumulado de valor. Los saldos de apertura al 1° de enero de 2016 han sido determinados utilizando las opciones incluidas en la Sección 35 de NIIF para PYMES.

Medición inicial.

Todo elemento de propiedades, planta y equipo, que cumpla las condiciones para ser reconocido como un activo, se valorará por su costo.

Procedimientos

El costo de los elementos de propiedades, planta y equipo comprenderá:

- a) su precio de adquisición, incluidos los aranceles de importación y los impuestos indirectos no recuperables que recaigan sobre la adquisición, después de deducir cualquier descuento o rebaja de precio;*
- b) todos los costos directamente relacionados con la ubicación del activo en el lugar y en las condiciones necesarias para que pueda operar de la forma prevista por la gerencia,*
- c) la estimación inicial de los costos de desmantelamiento o retiro del elemento, así como la*

rehabilitación del lugar sobre el que se asienta. (cuando constituya una obligación para la entidad).

En el caso de las permutas de elementos de propiedades, planta y equipo, se medirán por su valor razonable; y

Los terrenos y edificios son independientes y se tratarán contablemente por separado, incluso si han sido adquiridos conjuntamente.

Medición posterior al reconocimiento inicial

MODELO DEL COSTO (puede adoptar el Modelo de Revaluación)

Con posterioridad al reconocimiento inicial como activo, todos los bienes muebles que formen parte de los elementos de las propiedades, planta y equipo, deben ser contabilizados a su costo.

Procedimiento

Los elementos de las propiedades, planta y equipo se valuarán a su costo de adquisición menos la depreciación acumulada practicada y el importe de cualquier pérdida por deterioro de valor que hayan sufrido a lo largo de su vida útil.

La base de depreciación o valor depreciable es el resultado de disminuir al costo de adquisición el valor de salvamento (valor de rescate o valor residual)

Para efectos de la depreciación se aplicará el Método de la Línea Recta.

Procedimientos

El cargo por depreciación de cada periodo se reconocerá en el resultado del periodo, salvo que se haya incluido en el importe en libros de otro activo (producción);

El importe depreciable de un activo se distribuirá de forma sistemática a lo largo de su vida útil;

El valor residual y la vida útil se determinarán con las estimaciones más confiables de las mismas y serán evaluadas cada vez que se considere un cambio significativo, normalmente antes de la emisión de los estados financieros.

Revelaciones.

- El importe en libros al final del período contable sobre el cual se está informando
- El total de pagos mínimos futuros para el período contable que se está informando y para los de un año, entre uno y cinco años y más de cinco años; además de una descripción de los acuerdos del contrato.

- *La base de medición utilizada*
- *La vida útil o vidas útiles de las propiedades, planta y equipo*
- *El importe en libros de la propiedad, planta y equipo, su depreciación acumulada y pérdida por deterioro del valor al principio y final del periodo contable que se informa.*
- *Conciliación de los importes al inicio y al final del periodo contable que se informa que muestre: las adiciones, disposiciones, pérdidas por deterioro, depreciación y otros cambios.*

f. ACTIVOS Y PASIVOS POR IMPUESTOS CORRIENTES Y DIFERIDOS

La empresa OTOMED ASISTENCIA MEDICA LTDA., reconocerá las consecuencias fiscales actuales y futuras y otros sucesos que se hayan reconocido en los estados financieros. Estos importes fiscales reconocidos comprenden el impuesto diferido, que es el impuesto por pagar (pasivo) o por recuperar (activo) en periodos futuros generalmente como resultado de que la entidad recupera o liquida sus activos y pasivos por su importe en libros actual, y el efecto fiscal de la compensación de pérdidas o créditos fiscales no utilizados hasta el momento procedentes de periodos anteriores. (Sección 29, p.29.2)

Medición Inicial

Se reconocerá un activo o pasivo por impuestos diferidos por el impuesto por recuperar o pagar en periodos futuros como resultado de transacciones o sucesos pasados. Este impuesto surge de la diferencia entre los importes reconocidos por los activos y pasivos de la entidad en el estado de situación financiera y el reconocimiento de los mismos por parte de las autoridades fiscales, y la compensación de pérdidas o créditos fiscales no utilizados hasta el momento procedente de periodos anteriores. (Sección 29)

La empresa reconocerá:

- a) un pasivo por impuestos diferidos para todas las diferencias temporarias que se espere que incrementen la ganancia fiscal en el futuro.*
- b) Un activo por impuestos diferidos para todas las diferencias temporarias que se espere que reduzcan la ganancia fiscal en el futuro.*
- c) Un activo por impuestos diferidos para la compensación de pérdidas fiscales no utilizadas y créditos fiscales no utilizados hasta el momento procedente de periodos anteriores. (Sección 29)*

Los activos y pasivos por impuestos diferidos deben medirse empleado las tasas fiscales que se espera sean de aplicación en el periodo en el que el activo se realice o el pasivo se cancele, basándose en las tasas que al final del periodo sobre el que se informa hayan sido aprobadas.

Medición posterior

Se reconocerá una corrección valorativa para los activos por impuestos diferidos, de modo que el importe en libros neto iguale al importe máximo que es probable que se recupere sobre la base de las ganancias fiscales actuales o futuras. Se revisará el importe en libros neto de un activo por impuestos diferidos en cada fecha sobre la que se informa, y ajustará la corrección valorativa para reflejar la evaluación actual de las ganancias fiscales futuras. (Sección 29, p.29.21 y 29.22).

g. CUENTAS POR PAGAR:

Las cuentas por pagar se medirán de la misma forma que las cuentas por Cobrar antes mencionadas, al costo amortizado o bien a su Valor Actual generando el deterioro cuando este corresponda, se pide mantener un total control en estas cuentas para así generar el deterioro lo más razonable posible.

h. CUENTA DE PROVISIONES

Medición inicial

- *La entidad reconocerá una provisión cuando se tenga una obligación a la fecha sobre la que se informa resultado de un suceso pasado, sea probable desprenderse de recursos para liquidar la obligación y el importe de la obligación pueda ser estimado de forma fiable. (Sección 21, p21.4)*
- **OTOMED ASISTENCIA MEDICA LTDA.**, *reconocerá una provisión como un pasivo en el estado de situación financiera y el importe de la provisión como un gasto en resultados del período contable. (Sección 21, p.21.5)*
- *La sociedad medirá una provisión por el importe que se pagaría procedente para liquidar la obligación al final del período contable sobre el que se informa, la cual será la mejor estimación del importe requerido para cancelar la obligación. (Sección 21, p.21.7)*
- *La empresa medirá la provisión al valor presente de los importes que se espera sean requeridos para liquidar la obligación, cuando el efecto del valor temporal del dinero resulte significativo. (Sección 21, p.21.7)*
- **OTOMED ASISTENCIA MEDICA LTDA.**, *utilizará la tasa de descuento antes de impuestos que mejor refleje las evaluaciones actuales del mercado correspondientes al valor temporal del dinero. (Sección 21, p.21.21.7)*
- *La compañía reconocerá un reembolso de un tercero que puede ser una parte o la totalidad del importe requerido para liquidar la provisión, como un activo separado (reembolso por cobrar), el cual no deberá exceder el importe de la provisión ni se compensará con ella. (Sección 21, p.21.9)*

Medición posterior

- *La entidad medirá la provisión posteriormente, cargando contra ella únicamente aquellos desembolsos para los cuales fue reconocida originalmente la provisión. (Sección 21, p.21.10)*
- *La sociedad evaluará al final del período contable que se informa las provisiones y si fuese necesario ajustará su valor para reflejar la mejor estimación actual del importe requerido para cancelar la obligación. (Sección 21, p.21.11)*
- **OTOMED ASISTENCIA MEDICA LTDA.**, *reconocerá en gastos del resultado del período, cualquier ajuste realizado a los importes de la provisión previamente reconocidos. (Sección 21, p.21.11)*
- *La empresa reconocerá en resultados del período la reversión del descuesto, cuando la provisión se midió inicialmente al valor presente, y como consecuencia de la valuación de las provisiones se reconocieron ajustes a los importes previamente reconocidos. (Sección 21, p.21.11).*
- **OTOMED ASISTENCIA MEDICA LTDA.**, *revelará para cada una de las provisiones reconocidas al final de período contable la información siguiente: (Sección 21, p.21.14).*
 - *Una conciliación que muestre el importe en libros al inicio y al final de período, adiciones realizadas, ajustes de los cambios en la medición del importe descontado, importes cargados contra la provisión, importes no utilizados revertidos.*
 - *Descripción de la naturaleza de la obligación e incertidumbres del importe*
 - *Importe de reembolsos de terceros esperados*

i. CUENTA DE PRÉSTAMOS

Medición inicial

- *La empresa medirá los préstamos inicialmente al precio de la transacción, es decir, al costo y los demás gastos inherentes a él. (Sección 11 p.11.13)*
- *Cuando la entidad realice una transacción que sea financiada a una tasa de interés que no es la de mercado, medirá inicialmente el préstamo al valor presente de los pagos futuros descontados a una tasa de interés de mercado, para una transacción de deuda similar. (Sección 11 p.11.13)*

Medición posterior

- *La entidad medirá los préstamos al costo amortizado, utilizando el método de interés de efectivo. (Sección 11 p.11.14)*
- *Si la empresa acuerda una transacción de financiación, la empresa medirá el préstamo al valor presente de los pagos futuros descontados a una tasa de interés de mercado para una transacción de deuda similar. (Sección 11 p.11.14)*

- Se clasificará una porción de los préstamos a largo plazo en el pasivo corriente en una cuenta llamada préstamos a corto plazo, que tengan vencimiento igual o menor a doce meses.
- **OTOMED ASISTENCIA MEDICA LTDA.**, medirá los préstamos anteriormente reconocidos en el pasivo corriente al importe no descontado del efectivo u otra contraprestación que se espera pagar. (Sección 11, p.11.14)
- La entidad revisará sus estimaciones de pago y ajustará el importe en libros del pasivo financiero para reflejar los flujos de efectivos reales ya revisados. (Sección 11, p.11.20)
- Se deberá revelar el plazo y las condiciones de los préstamos que la entidad posea, además de la tasa de interés acordada y si existiese garantía, deberá presentar el valor y condiciones del bien otorgado como garantía. (Sección 11, p.11.42)

j. RESULTADOS ACUMULADOS

El patrimonio de la entidad se verá afectado con cada ajuste a realizar en los saldos iniciales de esta conversión, la adopción de NIIF se puede hacer una única vez y este afecta directamente los resultados acumulados de la entidad.

k. INGRESOS

El reconociendo se realizará en el momento en el que se presta el servicio de salud.

Una entidad medirá los ingresos de actividades ordinarias al valor razonable de la contraprestación recibida o por recibir. El valor razonable de la contraprestación, recibida o por recibir, tiene en cuenta el importe de cualesquiera descuentos comerciales, descuentos por pronto pago y rebajas por volumen de ventas que sean practicados por la entidad

Ingresos por Ventas

Prestación de Servicios

Cuando el resultado de una transacción que involucre la prestación de servicios pueda ser estimado con fiabilidad, una entidad reconocerá los ingresos de actividades ordinarias asociados con la transacción, por referencia al grado de terminación de la transacción al final del periodo sobre el que se informa (a veces conocido como el método del porcentaje de terminación). El resultado de una transacción puede ser estimado con fiabilidad cuando se cumplan todas las condiciones siguientes:

- (a) El importe de los ingresos de actividades ordinarias pueda medirse con fiabilidad.
- (b) Es probable que la entidad obtenga los beneficios económicos derivados de la transacción.
- (c) El grado de terminación de la transacción, al final del periodo sobre el que se informa, pueda ser medido con fiabilidad.
- (d) Los costos incurridos en la transacción, y los costos para completarla, puedan medirse con fiabilidad.

Cuando los servicios se presten a través de un número indeterminado de actos a lo largo de un periodo especificado, una entidad reconocerá los ingresos de actividades ordinarias de forma lineal a lo largo del periodo especificado, a menos que haya evidencia de que otro método representa mejor el grado de terminación. Cuando un acto específico sea mucho más significativo que el resto, la entidad pospondrá el reconocimiento de los ingresos de actividades ordinarias hasta que el mismo se ejecute

Cuando el resultado de la transacción que involucre la prestación de servicios no pueda estimarse de forma fiable, una entidad reconocerá los ingresos de actividades ordinarias solo en la medida de los gastos reconocidos que se consideren recuperables.

I. COSTOS

- ✓ *La empresa cuando reconozca los costos de transformación deberá incluir la materia prima, mano de obra y costos indirectos de fabricación. (Sección 13)*
- ✓ *Se reconocerá el costo venta, en el momento que se realice la prestación del servicio.*

m. GASTOS

- ✓ *La empresa reconocerá un gasto, cuando surja un decremento en los beneficios económicos futuros en forma de salida o disminuciones del valor de activos o bien el surgimiento de obligaciones, además de que pueda ser medido con fiabilidad. (Sección 2)*
- ✓ *Los gastos de la entidad se medirán al costo de los mismos que pueda medirse de forma fiable (Sección 2)*
- ✓ *La empresa optará por cualquiera de las siguientes clasificaciones para el desglose de los gastos:*

Por su naturaleza (Depreciación, compras de materiales, costos de transporte, beneficios a los empleados y costo de publicidad), (Sección 5)

Por su función (como parte del costo de las ventas o de los costos de actividades de distribución o administración).

Si la empresa opta por clasificar los gastos según su función, tendrá que revelar como mínimo su costo de ventas de forma separada de otros gastos. (Sección 5)

La empresa reconocerá los costos por préstamos como gastos del período, cuando se incurran en ellos. (Sección 25)

CAMBIOS EN POLÍTICAS CONTABLES

OTOMED ASISTENCIA MEDICA LTDA., contabilizará los cambios de política contable de acuerdo a cualquiera de los sucesos siguientes:

- a) Cambio en los requerimientos de la NIIF para las PYMES, se contabilizará de acuerdo con las disposiciones transitorias, si las hubiere, especificadas en esa modificación (Sección 10, p.10.11).
- b) Cuando la entidad haya elegido seguir la NIC 39 “Instrumentos Financieros: Reconocimiento y Medición” y cambian los requerimientos de dicha NIIF, se contabilizará de acuerdo con las disposiciones transitorias, si las hubiere, especificadas en la NIC 39 revisada (Sección 10, p.10.11).
- c) Cualquier otro cambio de política contable, se contabilizará de forma retroactiva. (Sección 10, p.10.12).
- d) La información a revelar sobre un cambio de política contable, se deberá considerar cuando una modificación a la NIIF para las PYMES tenga un efecto en el período corriente o en cualquier período anterior, o pueda tener un efecto en futuros períodos, una entidad revelará lo siguiente:
 - i. La naturaleza del cambio en la política contable
 - ii. Para el período corriente y para cada período anterior presentado, en la medida en que sea practicable, el importe del ajuste para cada partida de los estados financieros afectada.
 - iii. El importe del ajuste relativo a periodos anteriores a los presentados, en la medida en que sea practicable.
 - iv. Una explicación si es impracticable determinar los importes a revelar en los apartados (ii) ó (iii) anteriores (Sección 10, p.10.13).

3. REVELACIONES A LOS ESTADOS FINANCIEROS A DICIEMBRE 31 DE 2025

NOTA 1. EFECTIVO Y EQUIVALENTES AL EFECTIVO

Se encuentra representado por el valor destinado al Fondo de Caja Menor a razón de \$1.363.330 para cubrir todas aquellas erogaciones de menor cuantía que no ameritan la elaboración de cheque.

Un saldo en caja menor de \$351.000 que corresponde a una base de sencillo para el consultorio.

Un saldo en caja general de \$281.496.089 que corresponde al valor de deuda cancelada por socios.

Un saldo final arrojado en Bancos a diciembre 31 de 2025 por valor de \$92.961.643 A la fecha se tiene una cuenta corriente en el Banco de Bogotá destinada al flujo normal de sus operaciones.

Un saldo final en cuenta de ahorros por valor de \$58.708.728.

EFECTIVO Y EQUIVALENTES AL EFECTIVO	2025	2024
Caja	283.210.420	5.181.850
Bancos	92.961.643	142.435.093
Cuentas de Ahorro	58.708.728	128.245
Fiducia Banco de Bogotá	0	0
TOTAL	434.880.791	147.745.189

NOTA 2. INVERSIONES CORRIENTES

Durante el año 2025 no se tiene saldo en inversiones corrientes

NOTA 3. CUENTAS COMERCIALES POR COBRAR Y OTRAS CUENTAS POR COBRAR CORRIENTES

Este rubro representa el valor de los saldos adeudados por los clientes a diciembre 31 de 2025 que fue de \$1.518.361.186 millones, una cartera de difícil cobro de \$ 1.563.811.612 millones, con una provisión o deterioro contable de \$1.679.409.772 millones para un saldo neto de \$1.402.763.026 millones; producto de la prestación de servicios como IPS.

CLIENTES	2025	2024
Cartera por Servicios de Salud	1.518.361.186	1.091.271.852
Cartera de difícil cobro	1.563.811.612	1.598.431.331
Deterioro de cartera	(1.679.409.772)	(1.501.321.527)
TOTAL	1.402.763.026	1.188.381.656

El cálculo del deterioro de la cartera se realizó bajo el siguiente parámetro de riesgo:

- **RIESGO 3:** Clientes con riesgo ALTO de pérdida de acuerdo a edades y criterios de gerencia
- **RIESGO 2:** Clientes con riesgo MEDIO de pérdida de acuerdo a edades y criterios de gerencia
- **RIESGO 1:** Clientes con riesgo BAJO de pérdida de acuerdo a edades y criterios de gerencia

Se debe ASIGNAR a cada uno de nuestros clientes morosos un tipo de riesgo, y a este RIESGO asignar un % de deterioro de aquella cartera que la gerencia de OTOMED LTDA considere es lo más real y razonable de esa cuenta, por ejemplo, si existe un cliente que nos debe a más de 360 días y sabemos que no nos va a cancelar la deuda lo más conveniente es asignarle un RIESGO 3 con un % del 100% asumiendo que perdemos ese valor. Para el año 2025 el porcentaje asignado fue el siguiente:

- **Porcentaje asignado según el riesgo:**

Nivel de Riesgo	Nivel de Riesgo	Saldo por Vencer	Vencimiento de 1-30 días	Vencimiento de 31- 60 días	Vencimiento de 61 - 90 días	Vencimiento de 91 - 180 días	Vencimiento de 181 - 360 días	Vencimiento mayor a 360 días
	RIESGO 1	0,00%	0,00%	0,00%	0,00%	5,00%	5,00%	20,00%
	RIESGO 2	0,00%	20,00%	35,00%	41,00%	45,00%	55,00%	80,00%
	RIESGO 3	0,00%	30,00%	40,00%	50,00%	60,00%	80,00%	100,00%

- **Saldos cartera por edades:**

RIESGO	Saldo por Vencer	Vencimiento de 1-30 días	Vencimiento de 31- 60 días	Vencimiento de 61 - 90 días	Vencimiento de 91 - 180 días	Vencimiento de 181 - 360 días	Vencimiento mayor a 360 días
SIN RIESGO	\$ -	\$ -	\$ -	\$ -	\$ -	\$ -	\$ -
RIESGO 1	\$ 9.320.381	\$ 236.555.327	\$ 131.250.062	\$ 74.937.023	\$ 652.689.165	\$ 240.795.149	\$ 34.619.719
RIESGO 2	\$ -	\$ -	\$ -	\$ -	\$ -	\$ -	\$ 80.000.000
RIESGO 3	\$ -	\$ -	\$ -	\$ -	\$ -	\$ -	\$ 1.563.811.612
TOTAL	\$ 9.320.381	\$ 236.555.327	\$ 131.250.062	\$ 74.937.023	\$ 652.689.165	\$ 240.795.149	\$ 1.678.431.331

- **Provisión deterioro de cartera:**

RIESGO	Saldo por Vencer	Vencimiento de 1-30 días	Vencimiento de 31-60 días	Vencimiento de 61-90 días	Vencimiento de 91-180 días	Vencimiento de 181-360 días	Vencimiento mayor a 360 días	DETERIORO
SIN RIESGO	-	-	-	-	-	-	-	-
RIESGO 1	-	-	-	-	32.634.458	12.039.757	6.923.944	51.598.160
RIESGO 2	-	-	-	-	-	-	64.000.000	64.000.000
RIESGO 3	-	-	-	-	-	-	1.563.811.612	1.563.811.612
TOTAL GENERAL	-	-	-	-	32.634.458	12.039.757	1.634.735.556	1.679.409.772

La cartera de Solsalud y Coosalud está provisionada contablemente en un 100% y fiscalmente en un 100%.

NOTA 4. OTRAS CUENTAS POR COBRAR

Corresponde a saldos de otras cuentas de deudores como son: el Anticipo de Impuestos y contribuciones, cuentas por cobrar a socios, gastos pagados por anticipado que corresponden a insumos médicos solicitados para la programación de cirugías. El detallado es el siguiente:

OTRAS CUENTAS POR COBRAR	2025	2024
Cuentas vinculados económicos	135.711	135.711
Cuentas por cobrar a Socios	0	206.818.949
Prestamos a empleados	3.000.000	0
Anticipos y avances	1.328.480	0
Anticipos de Impuestos y contribuciones	176.515.935	128.095.257
Deudores varios	3.874.305	18.147.141
Otros Anticipos	0	0
TOTAL	184.854.431	353.197.058

NOTA 5. INVERSIONES NO CORRIENTES

Corresponde a las inversiones a largo plazo que posee la empresa.

Inversiones en la Clínica Metropolitana: Valor a cierre de ejercicio año 2025 es de \$2.690.000.

INVERSIONES	2025	2024
Acciones Clínica Metropolitana S.A.	2.690.000	2.690.000
Construimos Inversol S.A. - Comparta	0	0
TOTAL	2.690.000	2.690.000

NOTA 6. PROPIEDADES, PLANTA Y EQUIPO

Los saldos de Propiedad, Planta y Equipo y su correspondiente depreciación acumulada a 31 de diciembre 2025, comprendían lo siguiente:

PROPIEDAD PLANTA Y EQUIPO	2025	2024
Terrenos	4.526.745	4.526.745
Construcciones y Edificaciones - Consultorios	1.590.369.280	1.590.369.280
Maquinaria y Equipo	76.786.507	76.786.507
Equipo de oficina	114.982.410	114.982.410
Equipo de Computación y Comunicación	118.618.317	118.618.317
Flota y Equipo de Transporte	299.900.000	0
Depreciación Acumulada	(512.806.124)	(456.156.429)
TOTAL	1.692.377.135	1.449.126.830

A continuación, se detallan las vidas útiles asignadas a cada activo teniendo en cuenta su uso de acuerdo a la fecha de compra:

1. PARA ACTIVOS ADQUIRIDOS HASTA DICIEMBRE 31 DE 2016

La entidad reconocerá elementos catalogados como propiedad, planta y equipo, de acuerdo a los siguientes criterios:

Tipo de Activo	Método de Depreciación	Vida Útil en Años	Valor de Desmantelamiento	Valor Residual
<i>Construcciones y edificaciones.</i>	<i>Línea Recta</i>	<i>20</i>	<i>0</i>	<i>0</i>
<i>Maquinaria y Equipo (mayor)</i>	<i>Línea Recta</i>	<i>10</i>	<i>0</i>	<i>0</i>
<i>Maquinaria y Equipo (menor)</i>	<i>Línea Recta</i>	<i>5</i>	<i>0</i>	<i>0</i>
<i>Muebles y Enseres y Eq. Oficina</i>	<i>Línea Recta</i>	<i>5</i>	<i>0</i>	<i>0</i>
<i>Equipo de Comunicación</i>	<i>Línea Recta</i>	<i>5</i>	<i>0</i>	<i>0</i>
<i>Equipo de Computación y Tecnología</i>	<i>Línea Recta</i>	<i>3</i>	<i>0</i>	<i>0</i>
<i>Celulares</i>	<i>Línea Recta</i>	<i>3</i>	<i>0</i>	<i>0</i>
<i>Flota y equipo de transporte</i>	<i>Línea recta</i>	<i>10</i>	<i>0</i>	<i>0</i>
<i>Activos fijos menor a 50 UVTs</i>	<i>Línea recta</i>	<i>1</i>	<i>0</i>	<i>0</i>

2. PARA ACTIVOS ADQUIRIDOS A PARTIR DE ENERO 1 DE 2017

La entidad reconocerá elementos catalogados como propiedad, planta y equipo, de acuerdo a los siguientes criterios:

Tipo de Activo	Método de Depreciación	Vida Útil en Años	Valor de Desmantelamiento	Valor Residual
<i>Construcciones y edificaciones.</i>	<i>Línea Recta</i>	<i>45</i>	<i>0</i>	<i>0</i>
<i>Maquinaria y Equipo (mayor)</i>	<i>Línea Recta</i>	<i>10</i>	<i>0</i>	<i>0</i>
<i>Maquinaria y Equipo (menor)</i>	<i>Línea Recta</i>	<i>10</i>	<i>0</i>	<i>0</i>
<i>Muebles y Enseres y Eq. Oficina</i>	<i>Línea Recta</i>	<i>10</i>	<i>0</i>	<i>0</i>
<i>Equipo de Comunicación</i>	<i>Línea Recta</i>	<i>5</i>	<i>0</i>	<i>0</i>
<i>Equipo de Computación y Tecnología</i>	<i>Línea Recta</i>	<i>5</i>	<i>0</i>	<i>0</i>
<i>Celulares</i>	<i>Línea Recta</i>	<i>5</i>	<i>0</i>	<i>0</i>
<i>Flota y equipo de transporte</i>	<i>Línea recta</i>	<i>10</i>	<i>0</i>	<i>0</i>
<i>Activos fijos menor a 50 UVTs</i>	<i>Línea recta</i>	<i>1</i>	<i>0</i>	<i>0</i>

NOTA 7. ACTIVO POR IMPUESTO DIFERIDO

El objetivo del impuesto diferido, es el de reconocer en la contabilidad las diferencias que se presenten respecto del impuesto de renta, por los diferentes tratamientos aplicados a los hechos económicos realizados.

El impuesto diferido debito se da cuando la empresa, en un año debe pagar un mayor impuesto, pero que en los siguientes años los puede recuperar, caso en el cual se considera un activo diferido.

Se debe contabilizar como impuesto diferido débito el efecto de las diferencias temporales que impliquen el pago de un mayor impuesto en el año corriente, calculado a tasas actuales, siempre que exista una expectativa razonable de que tales diferencias se revertirán.

Para el año 2025, se da Impuesto diferido débito de \$31.403.095.

CALCULO IMPUESTO DIFERIDO									
CONCEPTO	VALOR FISCAL	VALOR CONTABLE - NIIF	DIFERENCIA	CARACTERISTICA	TARIFA	ACTIVO POR IMPTO DIFERIDO	PASIVO POR IMPTO DIFERIDO	SALDO ANTERIOR	DIFERENCIA POR AJUSTAR
Acciones	2.690.000	2.690.000	0	PERMANENTE					
Cuotas o partes de inte			0	PERMANENTE					
Certificados de deposito			0		35%	0	0	0	0
Clientes	1.677.340.585	1.587.617.458	-89.723.128	DEDUCIBLE	35%	31.403.095	0	0	31.403.095
Reclamaciones			0		35%	0	0	0	0
Cuentas por cobrar a trabajadores			0		35%	0	0	0	0
Deudas de difícil cobro			0		35%	0	0	0	0
Inventarios			0		35%	0	0	0	0
Propiedad planta y equipo	1.688.824.013	1.692.377.135	3.553.122	IMPONIBLE	35%	0	1.243.593	0	1.243.593
Activos intangibles			0		35%	0	0	0	0
Cargos diferidos	0	0	0		35%	0	0	0	0
Activos biológicos			0		35%	0	0	0	0
Obligaciones Bancarias TC	187.259.268	187.259.268	0		35%	0	0	0	0
Proveedores	166.166.597	166.166.597	0		35%	0	0	0	0
Cuentas por pagar	32.097.980	32.097.980	0		35%	0	0	0	0
Impuestos x pagar	0	0	0		35%	0	0	0	0
Obligaciones laborales	33.374.435	33.374.435	0		35%	0	0	0	0
Otros depósitos	37.115.651	37.115.651	0		35%	0	0	0	0
Provision desmantelamiento			0		35%	0	0	0	0
Provisión futuras demandas			0		35%	0	0	0	0
Superavit por valorizaciones			0		35%	0	0	0	0
						31.403.095	1.243.593	0	30.159.502

NOTA 8. PASIVOS FINANCIEROS, ACREEDORES COMERCIALES Y OTRAS CUENTAS POR PAGAR.

A cierre 2025 se tiene un saldo en obligaciones financieras a corto plazo con el Banco de Bogotá por una Tarjeta de Crédito por un valor de \$7.259.268. y un crédito por un valor de \$180.000.000

PASIVOS FINANCIEROS	2025	2024
Obligaciones financieras TC Banco de Bogotá	187.259.268	1.116.628
TOTAL	187.259.268	1.116.628

Los proveedores a diciembre de 2025 cierran con un saldo de \$166.166.596, evidenciando una disminución del 136% respecto al año anterior.

PROVEEDORES	2025	2024
Proveedores	166.166.596	396.371.277
TOTAL	166.166.596	396.371.277

Las demás cuentas por pagar tienen un saldo a diciembre 31 de 2025 de \$22.197.980, observando un aumento del 16% respecto al año anterior, como producto del saldo en cuentas por pagar de servicios prestados de transporte por LA GUINEA SAS en 2025.

CUENTAS POR PAGAR	2025	2024
Costos y Gastos por Pagar	1.264.080	0
Retención en la Fuente	12.554.000	15.002.643
Retenciones y Aportes de Nomina	8.379.900	2.436.300
Acreedores varios por pagar	0	1.689.099
TOTAL	22.197.980	19.128.044

PARTICULARES	2025	2024
Cuentas por Pagar a Particulares	9.900.000	0
TOTAL	9.900.000	0

NOTA 9. IMPUESTOS CORRIENTES POR PAGAR

Los Impuestos, Gravámenes y Tasas se ven reflejados como una cuenta por pagar a dic 31 de 2025 y corresponde al impuesto de renta proyectado por pagar antes de descontar retenciones a favor. En cuanto al IVA, por el objeto social de la empresa, la actividad económica que desarrolla es excluida.

La tarifa de renta para el año 2025 será del 35%. A continuación, se detalla la proyección de renta:

PROYECCIÓN RENTA AÑO 2025	
TOTAL INGRESOS \$	3.886.016.533
(-) INCRNGO	0
(-) COSTOS \$	1.914.420.202
(-) DEDUCCIONES \$	1.557.101.725
(=) TOTAL COSTOS MAS DED	3.471.521.927
RENDA LIQUIDA GRAVADA \$	414.494.606
IMPUESTO (35%)	145.073.112
(-) SALDO A FAVOR AÑO 2024	34.715.000
(-) ANTICIPO AÑO ANTERIOR	0
(-) RETENCIÓN A FAVOR \$	131.893.935
(-) DESCUENTO TRIBUTARIO	0
(+) ANTIC IMPTO AÑO SGTE	0
SALDO A FAVOR	-21.535.822
VALOR A PAGAR \$	0

Como se puede observar, en el año 2025 la empresa queda con saldo a favor en el impuesto de renta, producto de las retenciones en la fuente practicadas y del saldo a favor que viene del año 2024.

NOTA 10. BENEFICIOS A LOS EMPLEADOS POR PAGAR

Beneficios a los empleados hacen referencia a las cuentas por pagar a empleados a diciembre 31 de 2025 por concepto de prestaciones sociales, el saldo es de \$33.374.436.

BENEFICIOS A EMPLEADOS POR PAGAR	2025	2024
Cesantías	21.879.555	4.346.623
Vacaciones	9.125.300	2.393.949
Intereses Sobre Cesantías	2.369.580	390.483
Primas legales	0	0
Sueldos Causados por Pagar	0	0
Vacaciones por pagar	0	0
TOTAL	33.374.436	7.131.056

NOTA 11. OTROS PASIVOS NO FINANCIEROS

A diciembre 31 de 2025 en Depósitos figura el valor de \$681.441.369 que corresponde a anticipos y avances por algunas EPS, pero que no se tenían aún identificadas las facturas correspondientes para la aplicación de dichos pagos.

OTROS PASIVOS NO FINANCIEROS	2025	2024
Anticipos y avances recibidos de clientes	681.441.369	346.969.083
TOTAL	681.441.369	346.969.083

NOTA 12. PASIVO POR IMPUESTO DIFERIDO

El impuesto diferido crédito, se presenta cuando la empresa en un año paga menos impuesto del que debe pagar, pero que en los periodos siguientes deberá pagar el impuesto dejado de para inicialmente. En este caso, se considera un pasivo diferido, el cual deberá pagar en los próximos años.

Se debe contabilizar como impuesto diferido por pagar el efecto de las diferencias temporales que impliquen el pago de un menor impuesto en el año corriente, calculado a tasas actuales, siempre que exista una expectativa razonable de que tales diferencias se revertirán.

Para el año 2025 el Impuesto diferido crédito se da por la diferencia del valor contable de la propiedad, planta y equipo vs su valor fiscal (depreciación) y el saldo de la cuenta en clientes por el deterioro de la cartera.

CALCULO IMPUESTO DIFERIDO									
CONCEPTO	VALOR FISCAL	VALOR CONTABLE - NIIF	DIFERENCIA	CARACTERISTICA	TARIFA	ACTIVO POR IMPTO DIFERIDO	PASIVO POR IMPTO DIFERIDO	SALDO ANTERIOR	DIFERENCIA POR AJUSTAR
Acciones	2.690.000	2.690.000	0	PERMANENTE					
Cuotas o partes de inte			0	PERMANENTE					
Certificados de deposito			0		35%	0	0	0	0
Cientes	1.677.340.585	1.587.617.458	-89.723.128	DEDUCIBLE	35%	31.403.095	0	0	31.403.095
Reclamaciones			0		35%	0	0	0	0
Cuentas por cobrar a trabajadores			0		35%	0	0	0	0
Deudas de difícil cobro			0		35%	0	0	0	0
Inventarios			0		35%	0	0	0	0
Propiedad planta y equipo	1.688.824.013	1.692.377.135	3.553.122	IMPONIBLE	35%	0	1.243.593	0	1.243.593
Activos intangibles			0		35%	0	0	0	0
Cargos diferidos	0	0	0		35%	0	0	0	0
Activos biológicos			0		35%	0	0	0	0
Obligaciones Bancarias TC	187.259.268	187.259.268	0		35%	0	0	0	0
Proveedores	166.166.597	166.166.597	0		35%	0	0	0	0
Cuentas por pagar	32.097.980	32.097.980	0		35%	0	0	0	0
Impuestos x pagar	0	0	0		35%	0	0	0	0
Obligaciones laborales	33.374.435	33.374.435	0		35%	0	0	0	0
Otros depósitos	37.115.651	37.115.651	0		35%	0	0	0	0
Provision desmantelamiento			0		35%	0	0	0	0
Provision futuras demandas			0		35%	0	0	0	0
Superavit por valorizaciones			0		35%	0	0	0	0
						31.403.095	1.243.593	0	30.159.502

IMPUESTO DIFERIDO	2025	2024
Impuesto diferido CR	37.146.201	36.425.893
TOTAL	37.146.201	36.425.893

NOTA 13. PATRIMONIO

El patrimonio está conformado por: el capital social, las reservas obligatorias y unas reservas estatutarias y los resultados de ejercicios anteriores.

Aporte de socios según escritura pública No. 102 de enero 20 de 2005 por 150.000.000.

La siguiente es la conformación del patrimonio a diciembre 31 de 2025:

PATRIMONIO	2025	2024
CAPITAL SOCIAL	150.000.000	150.000.000
Aportes suscritos y pagados	150.000.000	150.000.000
SUPERAVIT DE CAPITAL	750.000.000	750.000.000
Prima en Colocacion de Aportes	750.000.000	750.000.000
RESERVAS	75.000.000	75.000.000
Reservas Legal	75.000.000	75.000.000
Reservas Obligatorias		
Reservas Estatutarias	0	0
GANANCIAS ACUMULADAS	0	0
RESULTADO DEL EJERCICIO	1.491.409.211	1.265.227.093
Utilidad del Ejercicio	226.182.117	134.019.194
Utilidad del Ejercicio Anterior	1.244.198.544	1.110.179.349
Utilidad del Ejercicio adopción NIIF transición año 2016	15.947.127	15.947.127
Utilidad del Ejercicio adopción NIIF en ESFA	5.081.422	5.081.422
TOTAL PATRIMONIO	2.466.409.211	2.240.227.093

En el Decreto 2420 de 2015, establece en el artículo 2o numeral 3 como período de transición el 1o de enero de 2016 al 31 de diciembre de 2016, para los preparadores de información financiera clasificados en el Grupo 2 que hacen parte del Sistema General de Seguridad Social en Salud. A diciembre 31 de 2016 Otomed Asistencia Médica Ltda presentó sus Estados Financieros bajo norma local Decreto 2649 de acuerdo a la normatividad vigente, arrojando una utilidad por el año 2016 de \$221,692,754.

OTOMED ASISTENCIA MÉDICA LTDA elaboró su ESFA a enero 1 de 2016, con una utilidad por adopción NIIF de \$40.266.037. Para efectos de tener Estados Financieros comparativos año 2017-2016 Otomed Asistencia Médica Ltda hace el ejercicio NIIF con el año 2016, de este ejercicio resulta un cambio en la utilidad del año, el cual se ve reflejado en el Estado de Resultados Integral. Esta diferencia en el resultado 2016 es ajustada en la Utilidad por adopción NIIF, quedando un saldo neto en esta utilidad de \$27,643,528.

Par el año 2017, se reajusta el costo de las acciones a valor de compra por interpretación de la norma, quedando una utilidad definitiva por adopción NIIF de \$21.028.549.

NOTA 14. INGRESOS

Durante el ejercicio 2025, la compañía obtuvo ingresos operacionales por los siguientes conceptos:

INGRESOS OPERACIONALES	2025	2024
Unidad funcional de consulta Externa	80.715.462	24.109.520
Unidad funcional de Apoyo Diagnóstico	1.074.379.281	174.487.040
Unidad funcional de Apoyo Terapeutico	2.883.449.849	1.738.411.403
Total Ing. Operacionales: Venta de servicios sociales y de salud	4.038.544.592	1.937.007.963
(-) Devoluciones y descuentos	(191.093.734)	(180.292.669)
TOTAL	3.847.450.858	1.756.715.294

NOTA 15. COSTO DE VENTAS

El costo de ventas y servicios del ejercicio 2025 fue el siguiente:

COSTOS	2025	2024
Unidad funcional de consulta Externa	709.675.624	56.153.888
Unidad funcional de Apoyo Diagnóstico	339.199.533	63.664.665
Unidad funcional de Apoyo Terapeutico	865.545.045	435.790.006
TOTAL	1.914.420.202	555.608.559

NOTA 16. GASTOS GENERALES

A continuación, se realiza la relación de los gastos operacionales a diciembre 31 de 2025 por \$1.617.219.331:

GASTOS GENERALES	2025	2024
De Personal	898.136.925	291.514.504
Honorarios	112.450.780	24.429.855
Impuestos	9.116.942	15.618.479
Arrendamientos	34.822.210	9.000.000
Afiliaciones	0	0
Seguros	16.446.709	9.809.693
Servicios	63.192.435	34.796.525
Gastos Por Disposición de Activos	0	0
Legales	6.446.617	3.954.745
Mantenimiento Y Reparaciones	67.623.084	46.454.210
Adecuaciones E Instalaciones	7.785.899	5.975.229
Gastos De Viaje	30.266.384	23.146.397
Gastos Diversos	136.193.405	61.108.563
Depreciaciones	56.649.695	75.270.882
Provisiones De Deudores	178.088.245	162.033
Amortizacion costo prestacion de servicios	0	270.230.500
TOTAL	1.617.219.331	871.471.616

NOTA 17. GASTOS FINANCIEROS

A continuación, relación de los gastos no operacionales a diciembre 31 de 2025 de \$19.126.950:

GASTOS FINANCIEROS	2025	2024
Chequera	0	0
Cuota de manejo	464.093	684.100
Gravamen Mov. Fro	16.585.692	4.568.788
Iva gtos financieros	253.319	276.367
Otros	0	0
Comisiones	1.811.446	1.772.750
Intereses	12.400	93.921
TOTAL	19.126.950	7.395.926

NOTA 18. OTROS EGRESOS

A continuación, relación otros egresos a diciembre 31 de 2025 de \$0:

OTROS EGRESOS	2025	2024
Perdida en retiro de inversiones	0	157.820.120
Perdida en Venta de Propiedad Planta y Equipo	0	43.728.789
TOTAL	-	201.548.909

NOTA 19. OTROS INGRESOS NO OPERACIONALES

A continuación, se realiza la relación de otros ingresos no operacionales a diciembre 31 de 2025 por valor de \$86.224.500.

OTROS INGRESOS NO OPERACIONALES	2025	2024
Intereses	928.087	36
Dcto comercial condicionado	37.115.651	1.800.000
Recuperaciones	495.712	80.057.141
De ejercicios anteriores	0	2.861
Ajuste al peso	26.226	2.659
Otros Ingresos Diversos	16.976.039	4.514.634
Ingreso por imppto diferido	30.682.787	27.021.438
TOTAL	86.224.500	113.398.769

NOTA 20. IMPUESTO DE RENTA

La tarifa de renta para el año 2025 será del 35%. Para el año 2025 el gasto por impuesto de renta proyectado es de \$156.726.757.

IMPUESTO DE RENTA	2025	2024
Gasto De Renta	150.428.558	100.069.859
Gasto Por Impuesto Diferido	6.298.199	0
TOTAL	156.726.757	100.069.859

NOTA 21. HECHOS OCURRIDOS DESPUÉS DEL PERIODO SOBRE EL QUE SE INFORMA

No se ha presentado ningún evento que requiera algún ajuste o que no requiera ajuste, que sea significativo, entre la fecha del cierre contable y la fecha del presente informe.

NOTA 22. RAZONES FINANCIERAS

En cumplimiento con las disposiciones legales contenidas en el artículo 291 del Código de Comercio y en el Decreto 2649 de 1993, a continuación, se suministra la siguiente información:

RAZONES FINANCIERAS	2025	2024
Capital de Trabajo	739.938.980	818.537.954
Liquidez	1,58	1,94
Endeudamiento	34%	29%
Cobertura intereses	25469	3510
Rentabilidad sobre el patrimonio	13%	15%
Rentabilidad sobre activos	8%	10%



ISIDRO RODRIGUEZ PINZON-MD
Representante Legal
C.c. 13.810.302



PATRICIA SANABRIA SANTANA
Contador Público
T.P. 329592-T